

The logo consists of the lowercase letters 'd' and 'p' in a white, rounded, sans-serif font, positioned on a green background that is a right-angled triangle pointing towards the bottom-left corner.

documenti postali

LA  
**POSTALIZZAZIONE**  
CON



# Integrazione per la postalizzazione con “Documenti Postali”

DATOS [Gestione Affitti](#) ha integrato al suo interno l'invio di posta prioritaria, raccomandate, fax e SMS attraverso la piattaforma di [Documenti Postali](#). Abbiamo scelto questa azienda per la sua affidabilità, i suoi prezzi concorrenziali e le vantaggiose condizioni e modalità di pagamento. Per conoscere il listino prezzi e i dettagli della loro offerta vi preghiamo di visitare la seguente [pagina](#).

Prima di utilizzare i loro servizi dal nostro programma dovete fare la iscrizione alla seguente pagina:

<http://www.documentipostali.it/modulo-iscrizione/>

Una volta fatta l'iscrizione andate nella seguente finestra del programma e inseriti i dati d'accesso.

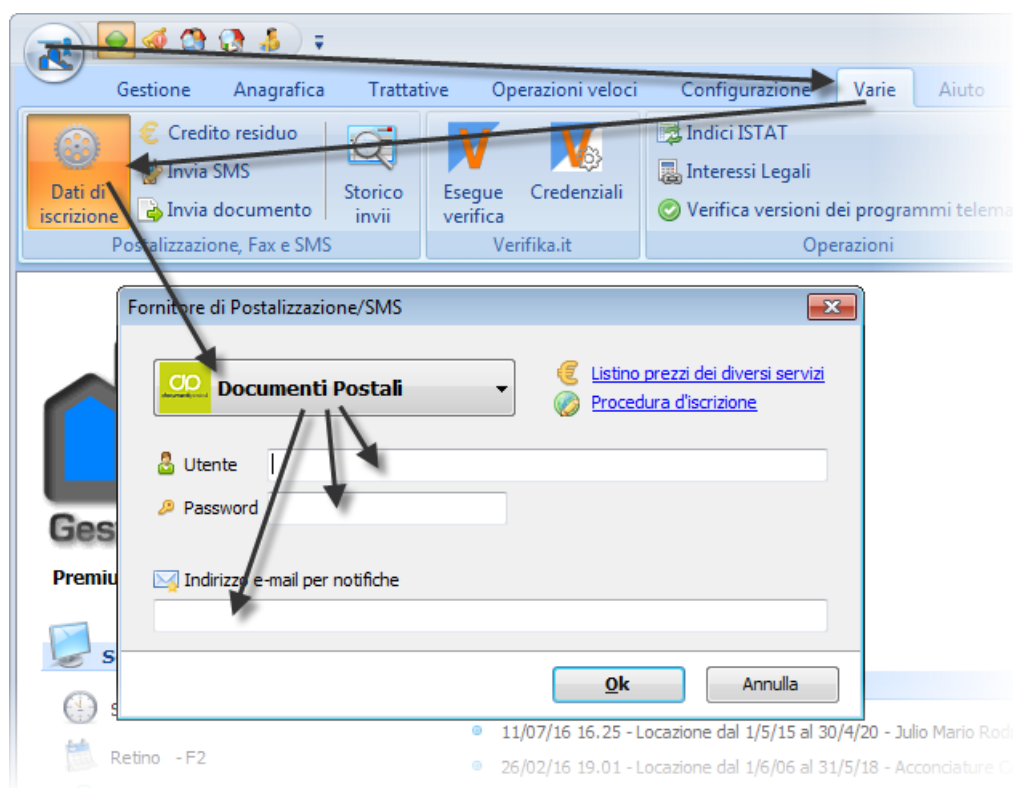

Di seguito vedremo tutti i posti da cui è possibile utilizzare i servizi di **Documenti Postali**.

## ***Invio posta o fax dalla finestra d'emissione***

La finestra di emissione viene utilizzata dal programma per tutte le operazioni di stampa in gruppo di documenti o modelli (es: *fatture, bollettini, notifiche d'aggiornamento ISTAT, ecc.*). Per ogni singolo destinatario si può scegliere il tipo d'emissione da utilizzare.

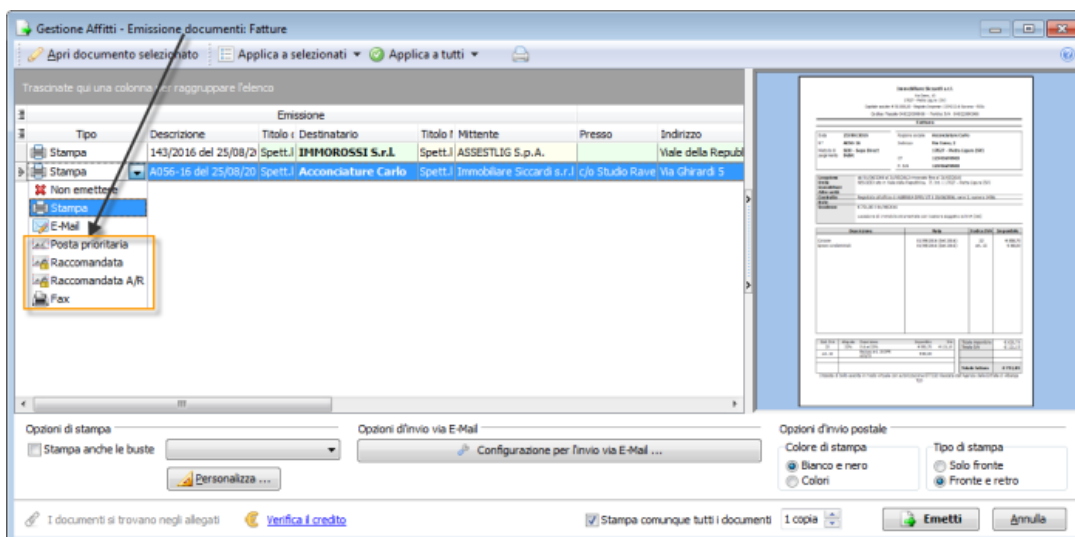

In questa finestra è possibile applicare in gruppo la scelta di **inviare il documento per POSTA** nel caso il destinatario **non abbia un indirizzo email**.

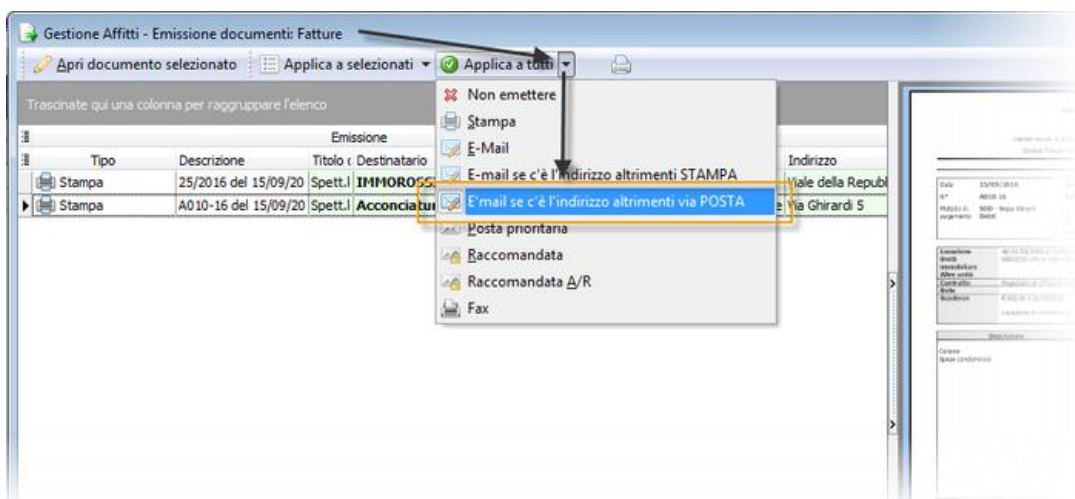

Per alcune tipologie di documenti è possibile scegliere una preferenza d'emissione nella finestra del conduttore.

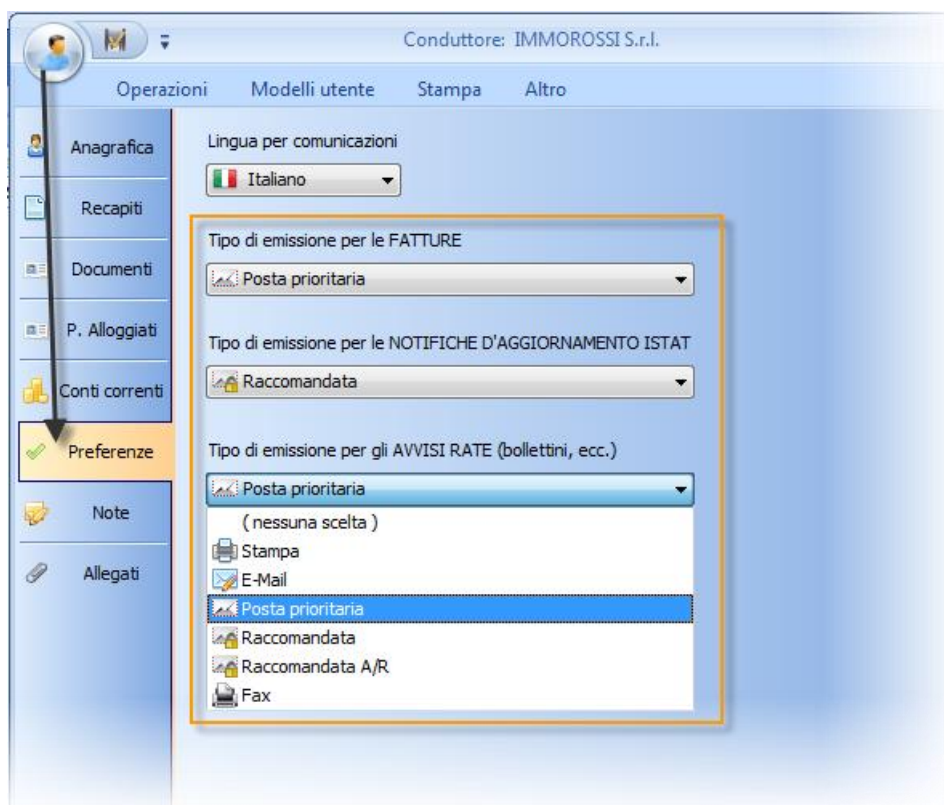

Anche nei modelli di documento utente è possibile inserire una preferenza d'emissione:

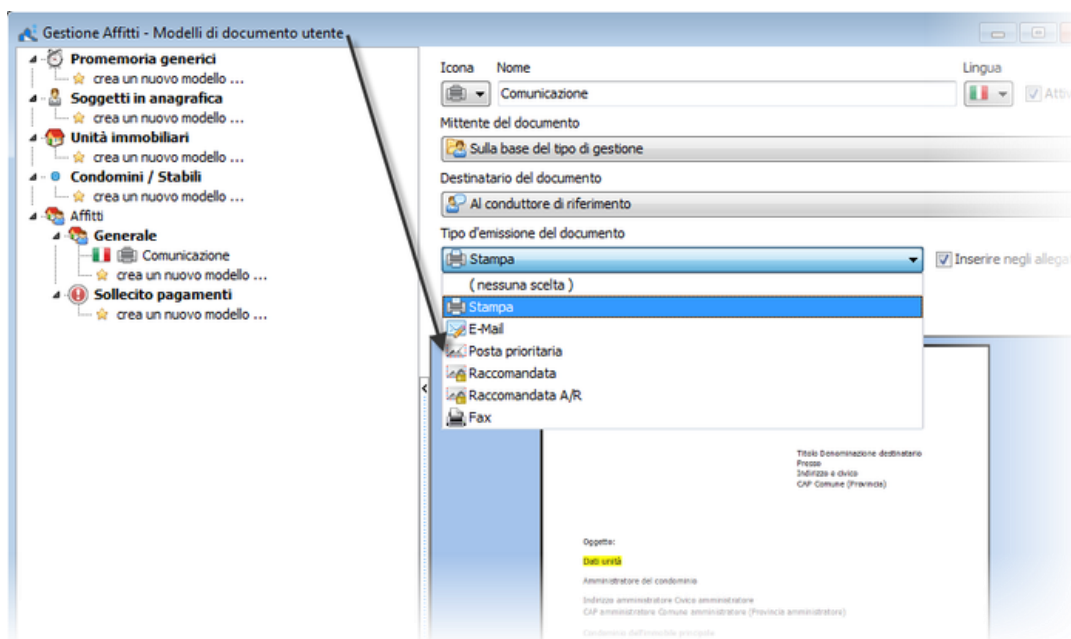

## ***Invio documento dalla scheda “Allegati”***

Tutte le entità del nostro programma hanno una scheda **Allegati** in cui aggiungere dei propri documenti oppure in automatico dei documenti prodotti dal programma. Nella barra in alto trovate il pulsante per l'invio dei documenti selezionati.

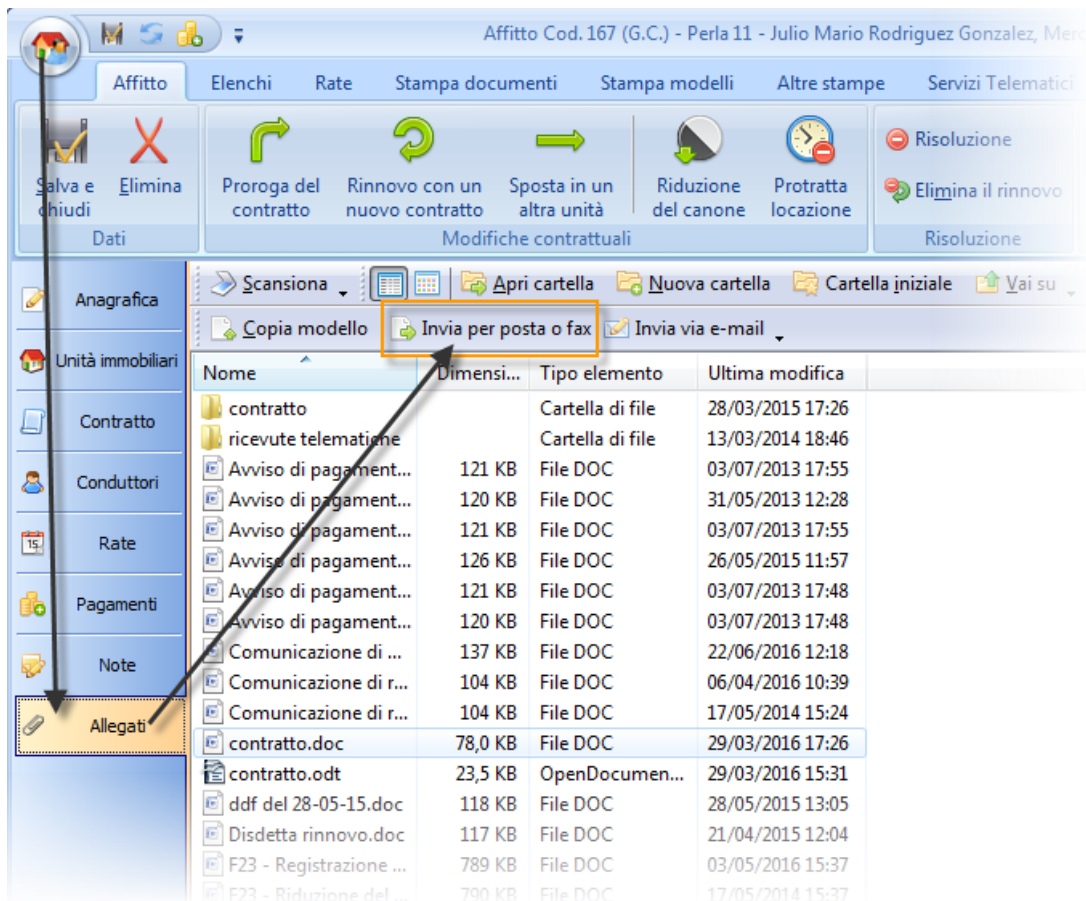

## ***Invio di un SMS al locatore quando viene aggiunto un pagamento***

Nel nostro programma è possibile far sì che venga inviato un SMS quando si riceve il pagamento del conduttore. In questo modo il gestore patrimoniale evita le continue telefonate dei proprietari per sapere se l'inquilino ha pagato e quanto.

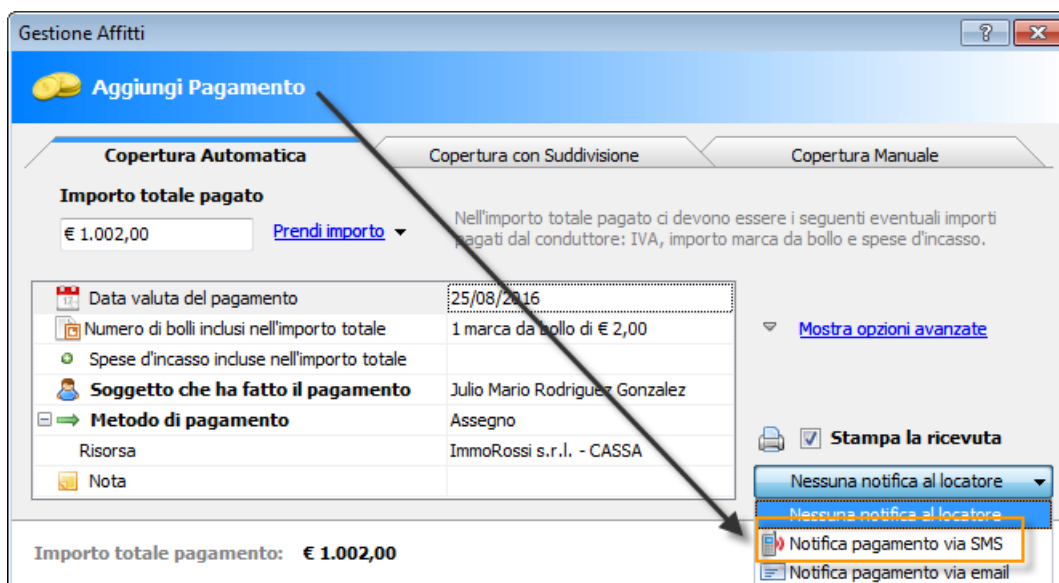

## ***Invio di un qualsiasi documento dall'interno del programma***

Dall'interno del programma è possibile inviare uno o più documenti dall'interno del programma con una procedura guidata.

## ***Invio di SMS dall'interno del programma***

Nei campi contenenti numeri telefoni è possibile inviare direttamente degli SMS.

The screenshot displays a user interface for managing contact information. On the left is a vertical navigation menu with the following items: Anagrafica, Recapiti (highlighted in orange), Documento, Conti correnti, Formato numerazioni, Fornitori del locatore, Conti di PN da scalare, Fisco, Preferenze, and Note e altre opzioni. The main content area is divided into several sections:

- Residenza** (tab): Includes fields for "Indirizzo (Via/V.le/Piazza/Corso, ecc.)" (filled with "Via Maniago"), "Civico" (filled with "11"), "Comune" (filled with "Milano"), "Prov" (filled with "MI"), and "CAP" (filled with "20134"). A button "Individua sulla mappa" is present.
- Recapiti telefonici** (tab):
  - Telefono casa**: 02-2567833
  - Telefono ufficio**: (empty)
  - Telefono cellulare**: 329-224355
  - Fax**: (empty)
  - All'attenzione di:** (empty)
  - Skype**: (empty)
- Posta elettronica**: A table with one entry: d.brambi@libero.it.

A context menu is open over the mobile phone number field, containing three options: "Chiama con Skype", "Invia SMS con Skype", and "Invia SMS". A black arrow points from the "Recapiti" menu item to the mobile phone number field, and another black arrow points from the "Invia SMS" option to the same field.